



Nr. 1325/30.08.2024

RAPORT
asupra stării învățământului din comuna Nimigea,
județul Bistrița-Năsăud,
SEPTEMBRIE 2024

Menirea educației este de a forma oameni mai buni pentru societate, care se pot adapta noului și situațiilor inedite. Diversitatea lumii în care trăim nu poate fi concepută în afara educației, a posibilităților multiple de a ne contura idei, opinii, personalități. O educație a viitorului este o educație care începe azi, valorizând trecutul, se afirmă sintetic în documentele programatice ale Ministerului Educației – decidentul care stabilește politicile publice pentru activitatea complexă a școlii românești.

În conformitate cu Legea Învățământului Preuniversitar (Legea nr. 198/04.07.2023) învățământul din România este orientat pe valori, competențe și abilități de utilitate directă în profesie și în societate, creativitate, capacitate cognitivă, capacitate volitivă și capacități acționale.

Principiile care guvernează învățământul preuniversitar sunt:

- principiul calității
- principiul relevanței
- principiul echității
- principiul eficienței
- principiul descentralizării
- principiul răspunderii publice
- principiul identității culturale a tuturor cetățenilor români și dialogul intercultural
- principiul recunoașterii și garantării drepturilor persoanelor aparținând minorităților naționale
- principiul asigurării egalității de șanse
- principiul transparenței
- principiul libertății de gândire
- principiul incluziunii sociale
- principiul centrării educației pe beneficiarii acesteia
- principiul participării și responsabilității părinților
- principiul promovării educației pentru sănătate
- principiul organizării învățământului confesional potrivit cerințelor specifice fiecărui cult recunoscut
- principiul fundamentării deciziilor pe dialog și consultare
- principiul respectării dreptului la opinie a elevului

1. Prezentare generală.

Comuna *Nimigea* este una dintre cele mai mari unități administrative din județul Bistrița-Năsăud. Este situată pe malul stâng al râului *Someșul Mare*, în aval de orașul *Năsăud*, în zona de separare a două mari unități de relief: *Câmpia Transilvaniei* și *Podișul Someșan*.

Localitățile aparținătoare comunei Nimigea sunt: *Nimigea de Jos, Nimigea de Sus, Mititei, Mocod, Tăure, Mintiu, Florești și Mogoșeni.*

Comuna Nimigea are o populație de aproximativ 5.000 de locuitori și o suprafață de 800 ha intravilan și 3500 ha extravilan.

În fiecare dintre aceste localități funcționează câte o unitate școlară și/sau o grădiniță, unde, în anul școlar 2024-2025, sunt cuprinși un număr de 477 de copii dintre care 138 preșcolari, 184 elevi de clasele P-IV și 155 elevi de clasele V-VIII.

Școala Gimnazială „Viorel Nimigeanu” Nimigea de Jos, unitatea de învățământ gimnazial din comună (unitatea cu PJ), înființată în anul 1890, este o școală cu tradiție și vechime în județul Bistrița-Năsăud, având în coordonare alte 6 școli (structuri) cu următoarea distribuție a populației școlare:

EFFECTIVELE DE ELEVI ȘI PREȘCOLARI – AN ȘCOLAR 2024-2025

Școala/Clasa	P	I	II	III	IV	Total P-IV	V	VI	VII	VIII	Total V-VIII	Total P-VIII
Nimigea de Jos secția română	28	26	24	17	31	126	45	31	35	37	148	274
Nimigea de Jos secția maghiară							2		5		7	7
TOTAL Nimigea de Jos	28	26	24	17	31	126	47	31	40	37	155	281
Mintiu	9	6	2	7	0	24						24
Nimigea de Sus	4	1	0	3	4	12						12
Florești	6	7	6	3	0	22						22
TOTAL comuna Nimigea	47	40	32	30	35	184	47	31	40	37	155	339
GRUPA	Mică	Mijlocie	Mare	Total								
Nimigea de Jos	22	21	25	68								
Mititei	4	5	1	10								
Tăure	3	1	4	8								
Mintiu	4	4	5	13								
Nimigea de Sus	3	6	6	15								
Florești	5	9	2	16								
Mogoșeni	4	2	2	8								
TOTAL	45	48	45	138								
Total elevi și preșcolari												477

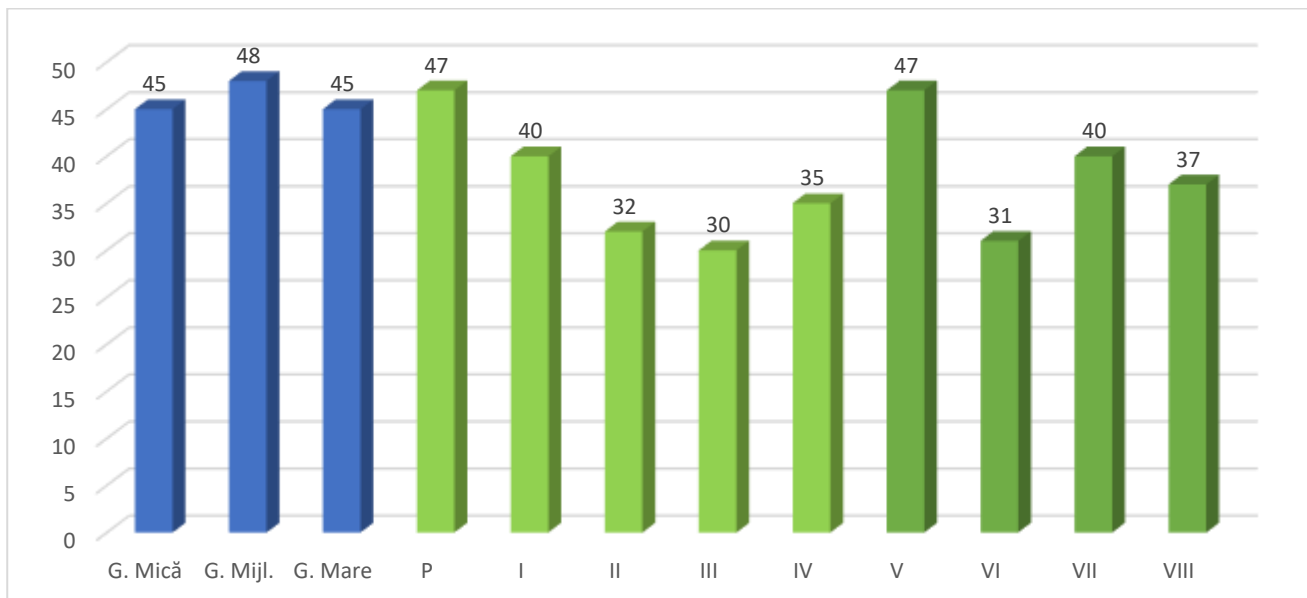

2. Dinamica populației școlare:

2010 / 2011: 675

- preșcolar: 12 grupe – 215 copii
- primar: 14 clase – 236 elevi
- gimnazial: 12 clase – 224 elevi

2011 / 2012: 660

- preșcolar: 12 grupe – 201 copii
- primar: 14 clase – 238 elevi
- gimnazial: 11 clase – 221 elevi

2012 / 2013: 723

- preșcolar: 11 grupe – 172 copii
- primar: 16 clase – 286 elevi
- gimnazial: 13 clase – 265 elevi

2013 / 2014: 654

- preșcolar: 11 grupe – 156 copii
- primar: 15 clase – 260 elevi
- gimnazial: 13 clase – 238 elevi

2014 / 2015: 613

- preșcolar: 9 grupe – 173 copii
- primar: 15 clase – 236 elevi
- gimnazial: 12 clase – 204 elevi

2015 / 2016: 608

- preșcolar: 9 grupe – 169 copii
- primar: 16 clase – 241 elevi
- gimnazial: 12 clase – 198 elevi

2016 / 2017: 560

- preșcolar: 9 grupe – 142 copii
- primar: 16 clase – 233 elevi
- gimnazial: 12 clase – 185 elevi

2017 / 2018: 550

- preșcolar: 9 grupe – 147 copii
- primar: 14 clase – 247 elevi
- gimnazial: 8 clase – 156 elevi

2018 / 2019: 517

- preșcolar: 8 grupe – 134 copii
- primar: 13 clase – 224 elevi
- gimnazial: 9 clase – 159 elevi

2019 / 2020: 490

- preșcolar: 7 grupe – 107 copii
- primar: 12 clase – 221 elevi
- gimnazial: 9 clase – 162 elevi

2020 / 2021: 531

- preșcolar: 7 grupe – 126 copii
- primar: 12 clase – 221 elevi
- gimnazial: 9 clase – 184 elevi

2021 / 2022: 526

- preșcolar: 7 grupe – 127 copii
- primar: 11 clase – 209 elevi
- gimnazial: 9 clase – 190 elevi

2022 / 2023: 492

- preșcolar: 8 grupe – 144 copii
- primar: 10 clase – 175 elevi
- gimnazial: 9 clase – 173 elevi

2023 / 2024: 488

- preșcolar: 8 grupe – 143 copii
- primar: 10 clase – 185 elevi
- gimnazial: 9 clase – 160 elevi

2024 / 2025: 477

- preșcolar: 8 grupe – 138 copii
- primar: 9 clase – 184 elevi
- gimnazial: 9 clase – 155 elevi

Proiect cifră deșcolarizare 2025 / 2026: 485

- preșcolar: 8 grupe – 137 copii
- primar: 9 clase – 188 elevi
- gimnazial: 9 clase – 160 elevi

Dinamica populației școlare din comuna Nimigea

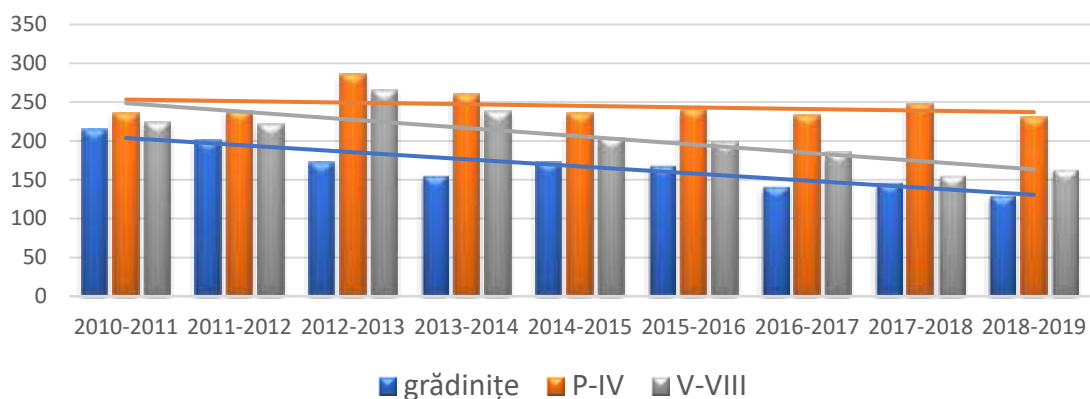

	2019-2020	2020-2021	2021-2022	2022-2023	2023-2024	2024-2025	2025-2026
grădinițe	107	126	127	144	143	138	137
P-IV	221	221	209	175	185	184	188
V-VIII	162	184	190	173	160	155	160
TOTAL	490	531	526	492	488	477	485

Dinamica populației școlare din comuna Nimigea

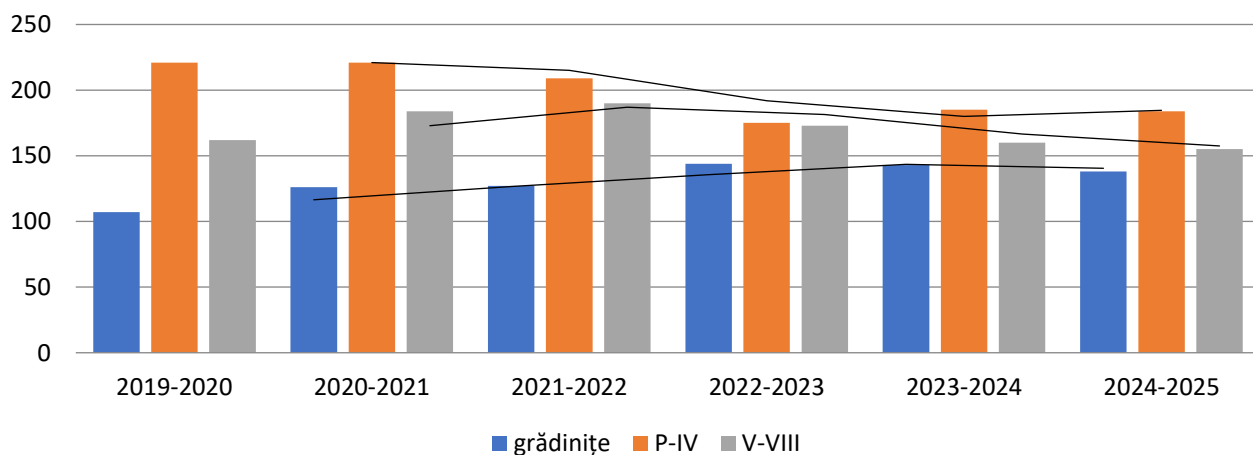

Evoluția demografică a populației școlare din comuna Nimigea

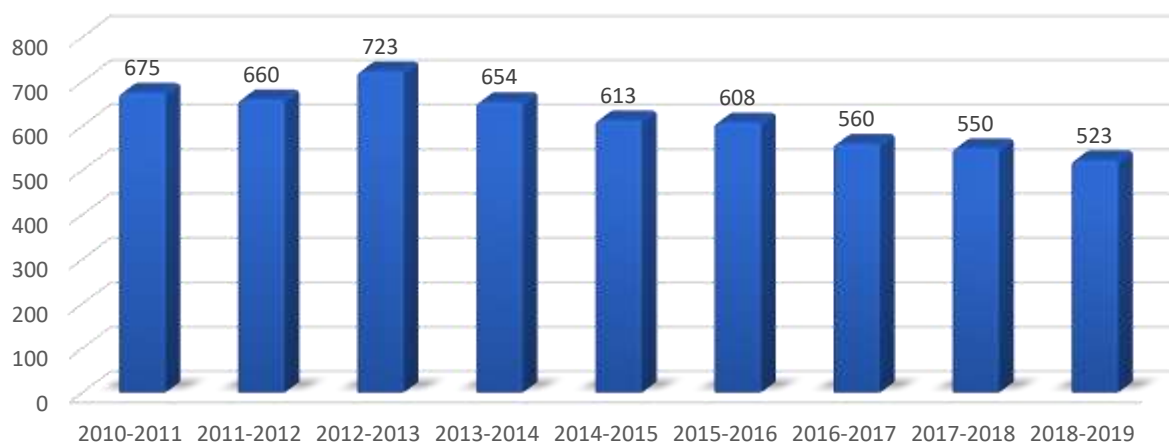

EVOLUȚIA POPULAȚIEI ȘCOLARE ÎN COMUNA NIMIGEIA

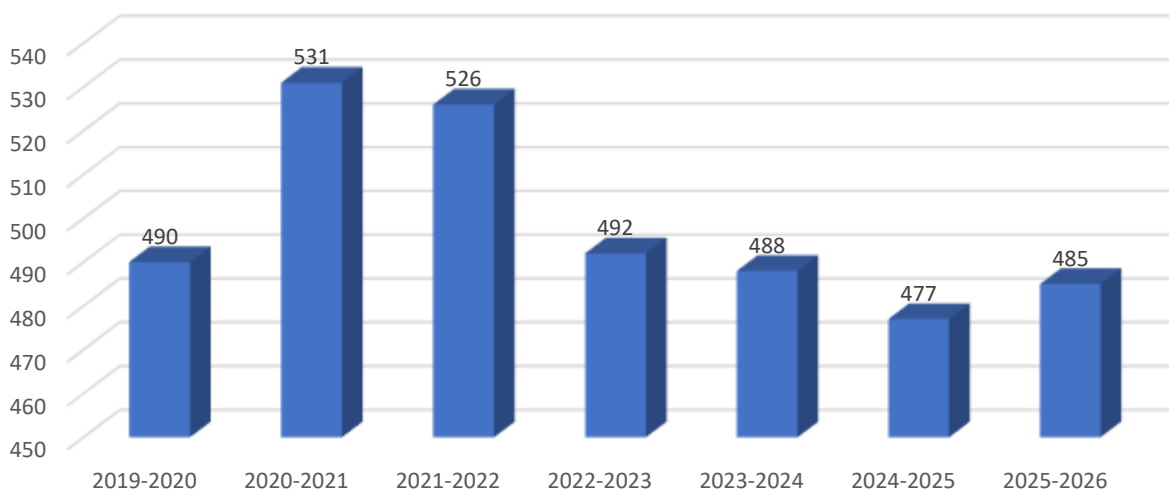

3. Elevii

În școlile noastre sunt școlarizați copii de naționalitate română, maghiară sau romă. Absolvenții noștri optează pentru liceele din Beclean sau Năsăud, dar sunt destul de mulți care au ales clase de matematică-informatică la colegii de prestigiu din județ sau licee vocaționale militar, sportive, teologic sau pedagogic.

- În ciclul primar sunt înscriși copiii de la grădinițele din localitățile comunei. Localitățile comunei au unitate școlară cu învățământ primar cu excepția localităților Mocod, Tăure, Mititei și Mogoșeni. Copiii din Mocod, Tăure, Mititei și Mogoșeni se înscriu de regulă la Școala Gimnazială „Vorel Nimigeanu” din Nimigea de Jos.
- În ciclul gimnazial elevii sunt recrutați de la structurile P-IV aparținătoare. La Școala Gimnazială „Vorel Nimigeanu” Nimigea de Jos vin elevii din toate cele opt sate ale comunei.

- Elevii provin din medii sociale diverse, existând copii cu stare materială bună, dar și cu stare materială grea (situație materială precară, familii numeroase, mediu social deteriorat) și au capacități intelectuale diverse.
- Un număr de 22 de sunt certificați cu CES, dar sunt numeroase situații când familiile refuză expertiza complexă atunci când li se propune.
- Majoritatea elevilor sunt de naționalitate română, dar există și un număr mic de elevi de naționalitate maghiară, având secție maghiară la Școala Gimnazială „Viorel Nimigeanu” din localitatea Nimigea de Jos (clasele V-VII). Un procent de aproximativ 25% din elevi sunt de etnie rromă.
- Elevii beneficiază de pregătire de specialitate suplimentară, prin proiecte de tip „Școală după școală” prin programul PNRAS2, consiliere psihopedagogică din partea consilierului școlar, consiliere și activități remediale și de tip incluziv din partea profesorilor din PNRAS2 și activitate suplimentară în vederea obținerii de rezultate cât mai bune la Evaluarea Națională și la Olimpiadele și concursurile școlare, din partea învățătorilor și profesorilor de specialitate.

• **BURSE ȘCOLARE ACORDATE ÎN ULTIMII 2 ANI ȘCOLARI**

Anul școlar	Burse sociale	Burse de reziliență	Burse de merit	Total bursieri	Total elevi	% elevi bursieri
2022-2023	153	40	31	224	492	46%
2023-2024	243	40	19	302	488	62%

NIVELUL PERFORMANTELOR ELEVILOR

Rezultatele la nivel județean și/sau național pentru olimpiadele și concursurile prevăzute în calendarele ME

A. REZULTATE LA OLIMPIADE ȘI CONCURSURI ȘCOLARE 2021-2024 (CULTURA GENERALĂ)

1. Anul școlar 2021- 2022

Nr. crt.	Olimpiada/Concursul	Disciplina	Premii/Mențiuni obținute	Observații
1.	Olimpiada de limba și literatura română-OLLR minorități	Limba și literatura română	Premiul I-1 Premiul III-1 Mențiune-2, etapa județeană Mențiune-1 etapa Națională	Szekely Carmen- Monica
2.	Olimpiada Universul Cunoașterii prin lectură	Limba și literatura română	Premiul III-1 Mențiune-1, etapa județeană	Szekely Carmen- Monica

3.	Olimpiada transdisciplinară „Cultură și spiritualitate românească”	Limba și literatura română	Premiul III-1, etapa județeană	Szekely Carmen-Monica Dan Aurelia-Maria
4.	Olimpiada Națională de Matematică pt șc/sec cu predare în lb maghiară	Matematică	1 mențiune	Runcan Ildiko

2. Anul școlar 2022- 2023

Nr. crt.	Olimpiada/Concursul	Disciplina	Premii/Mențiuni obținute	Observații
1.	Olimpiada de limba și literatura română-OLLR	Limba și literatura română	Premiul I-1, etapa județeană	Szekely Carmen-Monica
2.	Olimpiada de limba și literatura română-OLLR minorități	Limba și literatura română	Premiul I-1 Premiul II-1 Mențiune-1 Premiul Special-etapa Națională	Szekely Carmen-Monica
3.	Olimpiada Lectura ca abilitatea de viață-OLAV	Limba și literatura română	Mențiuni-1	Szekely Carmen-Monica
4.	Olimpiada Universul Cunoașterii prin lectură	Limba și literatura română	Premiul I-2 Mențiuni-1	Szekely Carmen-Monica
5.	Olimpiada interdisciplinară „Cultură și spiritualitate românească”	Limba și literatura română/religie	Mențiune-1	Szekely Carmen-Monica Dan Aurelia-Maria
6.	Olimpiada Națională de Matematică pt șc/sec cu predare în lb maghiară	Matematică	1 premiu 1 mențiune	Runcan Ildiko
7.	Zrínyi Ilona Matematikaverseny	Matematică	2 premii	Runcan Ildiko

3. Anul școlar 2023- 2024

Nr. crt.	Olimpiada/Concursul	Disciplina	Premii/Mențiuni obținute	Observații
1.	Olimpiada de limba și literatura română-OLLR	Limba și literatura română	Premiul I-1 Premiul II-1, etapa județeană	Szekely Carmen-Monica
2.	Olimpiada de limba și literatura română-OLLR minorități	Limba și literatura română	Premiul I-2 etapa județeană, Premiul III-etapa Națională	Szekely Carmen-Monica
3.	Olimpiada Națională Lectura ca abilitate de viață-OLAV	Limba și literatura română	Premiul III-1 etapa județeană Mențiuni- 2	Szekely Carmen-Monica

4.	Olimpiada Națională de lingvistică „Solomon Marcus”	Limba și literatura română	Mențiune-1	Szekely Carmen-Monica
5.	Olimpiada interdisciplinară „Cultură și spiritualitate românească”	Limba și literatura română și religie	Premiul I-1 Mențiuni-2	Szekely Carmen-Monica Dan Aurelia-Maria
6.	Concursul Național Universul Cunoașterii prin lectură pentru elevii din mediul rural	Limba și literatura română	Premiul I-2 Premiul II-1 Mențiune-1, etapa județeană Mențiuni-2. Etapa Națională	Szekely Carmen-Monica
7.	Olimpiada Națională de Matematică pt șc/sec cu predare în lb maghiară	Matematică	1 premiu 1 mențiune	Runcan Ildiko
8.	Zrínyi Iлона Matematikaverseny	Matematică	2 premii 3 mențiuni	Runcan Ildiko

B. REZULTATE LA OLIMPIADE SI CONCURSURI SCOLARE SPORTIVE 2020-2023

1.A anul școlar 2020 - 2021

Nr. crt.	Olimpiada/Concursul	Ramura Sportivă	Premii/Mențiuni obținute	Observații
1.	Olimpiada Națională a Sportului Școlar	Fotbal fete – Gimnaziu	Locul I Etapa județeană	Csillag Attila-Erno
2.	Olimpiada Națională a Sportului Școlar	Fotbal fete – Gimnaziu	Locul II Etapa zonală Satu Mare	Csillag Attila-Erno

2. Anul școlar 2021 - 2022

Nr. crt.	Olimpiada/Concursul	Ramura Sportivă	Premii/Mențiuni obținute	Observații
1.	Olimpiada Națională a Sportului Școlar	Fotbal fete – Gimnaziu	Locul I Etapa județeană	Csillag Attila-Erno
2.	Olimpiada Națională a Sportului Școlar	Fotbal fete – Gimnaziu	Etapa zonală Satu Mare	Csillag Attila-Erno
3.	Olimpiada Națională a Sportului Școlar	Fotbal fete – Gimnaziu	Locul V Etapa națională Brăila	Csillag Attila-Erno

C. REZULTATE LA CONCURSURI/PROIECTE CUPRINSE ÎN CAEJ, CAER, CAEN 2020-2023

1. Anul școlar 2022- 2023

Nr. crt.	Concursul	Premii/Mențiuni obținute	Observații
-----------------	------------------	---------------------------------	-------------------

1.	Concursul regional „Prietenii lecturii-Convinge-mă să citesc!”, CAEN, Nr. 24952/06.02.2023	Limba și literatura română	Premiul I-2 Premii speciale-1
2.	Concursul regional de creație literară „Aripi din cuvinte” CAEJ, poziția 273	Limba și literatura română	Premiul I-1 Mențiuni-1
3.			

3.Anul școlar 2023- 2024

Nr. crt.	Concursul	Premii/Mențiuni obținute	Observații
1.	Concursul regional de creație literară „Aripi din cuvinte” CAEJ, poz, 172	Limba și literatura română	Premiul I-1 Mențiuni-1
2.	Concursul regional „Prietenii lecturii-Convinge-mă să citesc!” CPEERI, nr. 24953/11.02.2024, poziția 173	Limba și literatura română	Premiul I-1 Premiul II-1 Mențiuni-2 Premii speciale-2
3.			

A. EXAMENUL DE EVALUARE NAȚIONALĂ

Număr elevi absolvenți ai clasei a VIII-a în ultimii 3 ani

Anul	2022	2023	2024
Număr absolvenți	51	38	46

A.1 Gradul de participare a elevilor absolvenți (clasa a VIII-a) la examenul de Evaluare Națională în ultimii 3 ani

Proba/anul	2022		2023		2024	
	Nr. participanți	Nr. absenți	Nr. participanți	Nr. absenți	Nr. participanți	Nr. absenți
Limba română	39	1	35	0	37	0
Matematică	39	1	35	0	37	0
Lb. maternă	6	0	0	0	4	0

Motivele neparticipării la examenul de EN: corigenți

A.2 Procentul de promovabilitate a examenului de EN

Proba/anul	2022			2023			2024		
	La nivelul școlii	La nivel județean	La nivel național	La nivelul școlii	La nivel județean	La nivel național	La nivelul școlii	La nivel județean	La nivel național

Limba română	69%	87,6%	86,1%	65,71%	82,8%	77,8%	67,57%	80,10%	77,8%
Matematică	64%	75,7%	77,5%	51,43%	75,7%	75,4%	62,16%	69,95%	68,8%
Limba maternă	83%	91,5%	96,1%	-	92,2%	90,2%	100%	98,66%	90,5%
Media generală	69%	81,7%	82,4%	54,29%	78,6%	76,4%	67,57%	76,18%	74,5%

A.3 Media generală (pe școală) la examenul de EN în ultimii 3 ani:

Proba/anul	2022	2023	2024
Limba română (39)(35)(37)	6,25	5,58	6,39
Matematică (39)(35)(37)	5,56	5,54	5,51
Limba maternă (6)(0)(4)	6,66	-	6,01
Media generală (ponderată)	5,96	5,56	5,95

A.4.1 Rezultatele la examenul de EN pe tranșe de medii – 2022

Proba/anul	1-1.99	2-2.99	3-3.99	4-4.99	5-5.99	6-6.99	7-7.99	8-8.99	9-9.99	10
Limba română	0	2	5	5	6	7	6	4	4	0
Matematică	0	1	7	6	6	11	5	1	2	0
Limba maternă	0	0	1	0	0	2	1	2	0	0
Media generală	0	2	4	6	7	9	5	4	2	0

A.4.2 Rezultatele la examenul de EN pe tranșe de medii – 2023

Proba/anul	1-1.99	2-2.99	3-3.99	4-4.99	5-5.99	6-6.99	7-7.99	8-8.99	9-9.99	10
Limba română	0	2	3	7	12	3	2	3	3	0
Matematică	0	1	7	9	7	1	4	4	2	0
Limba maternă	-	-	-	-	-	-	-	-	-	-
Media generală	0	2	3	11	6	7	1	3	2	0

A.4.3 Rezultatele la examenul de EN pe tranșe de medii – 2024

Proba/anul	1-1.99	2-2.99	3-3.99	4-4.99	5-5.99	6-6.99	7-7.99	8-8.99	9-9.99	10
Limba română	0	0	4	8	4	2	11	7	1	0
Matematică	0	1	6	7	9	6	6	1	1	0

Limba maternă	0	0	0	0	1	3	0	0	0	0
Media generală	0	0	6	6	4	12	6	3	0	0

B. ADMITERE LA LICEU SAU ȘCOALĂ PROFESIONALĂ

Anul	2022		2023		2024	
	numeric	procent	numeric	procent	numeric	procent
Nr. elevi absolvenți/procent	51	100%	38	95%	42	91,30%
Nr.elevi admiși la liceu/Procent	29	56,86%	24	63,16%	29	69,05%
Nr. admiși la școala profesională /procent	22	43,14%	14	36,84%	12	28,57%
Nr. elevi care nu continuă studiile/procent	0	0	0	0%	1	2,38%

Motivele necontinuării studiilor:

- Familie vulnerabilă (starea materială, dezinteres)

Admitere liceu 2022 (număr de elevi)

	1-1.99	2-2.99	3-3.99	4-4.99	5-5.99	6-6.99	7-7.99	8-8.99	9-9.99	10	Neparticipanți/ neprezențați
Media de absolvire	-	-	-	-	-	-	10	9	17	3	
Media evaluare națională	-	-	-	1	3	10	8	5	2	0	
Media de admitere	-	-	-	-	3	11	9	3	3	0	

Admitere liceu 2023 (număr de elevi)

	1-1.99	2-2.99	3-3.99	4-4.99	5-5.99	6-6.99	7-7.99	8-8.99	9-9.99	10	Neparticipanți/ neprezențați
Media de absolvire	-	-	-	-	-	-	-	9	13	2	
Media evaluare națională	-	-	-	4	5	7	3	3	2	0	

Media de admitere	-	-	-	4	5	7	3	3	2	0	
-------------------	---	---	---	---	---	---	---	---	---	---	--

Admitere liceu 2024 (număr de elevi)

	1-1.99	2-2.99	3-3.99	4-4.99	5-5.99	6-6.99	7-7.99	8-8.99	9-9.99	10	Neparticipanți/ neprezențați
Media de absolvire	-	-	-	-	-	-	2	8	18	1	
Media evaluare națională	-	-	2	5	2	12	4	4	-	-	
Media de admitere	-	-	2	5	2	12	4	4	-	-	

ANALIZA RESURSEI UMANE – CADRE DIDACTICE

	2019-2020	2020-2021	2021-2022	2022-2023	2023-2024	2024-2025	2025-2026
educatoare	7	7	7	8	8	8	8
învățătoare	12	12	12	12	10	9	9
profesori	17	15	15	16	14	14	14

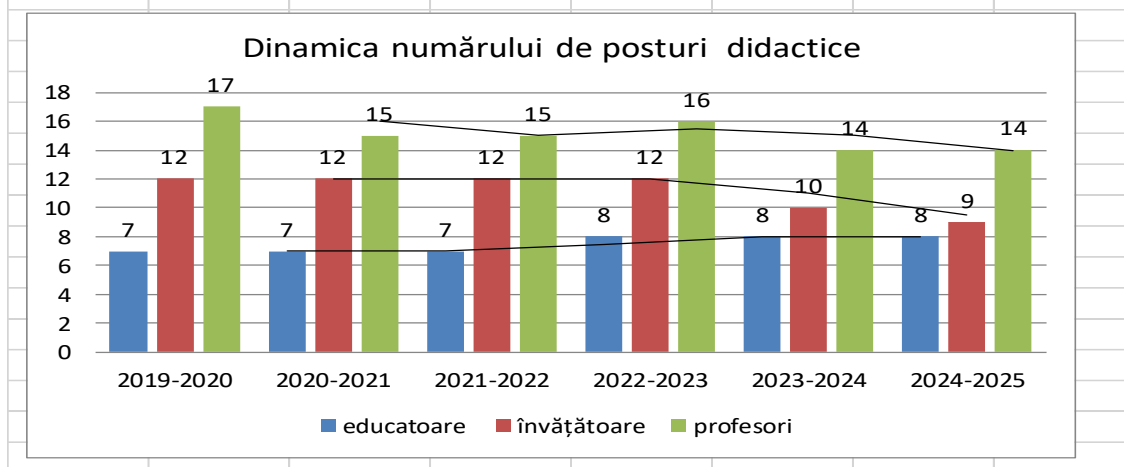

Număr de norme/personal didactic - an școlar 2024-2025:

Nr. crt.	Structura	educatoare	învățători	profesori
1.)	Școala Gimnazială Nimigea de Jos		6	14
2.)	Școala Primară Mintiu	1	1	
3.)	Școala Primară Nimigea de Sus	1	1	
4.)	Școala Primară Florești	1	1	
5.)	Grădinița cu Program Normal Nimigea de Jos	3		
6.)	Grădinița cu Program Normal Mititei	1		

7.)	Grădinița cu Program Normal Mogoșeni	1		
Total cadre didactice: 31		8	9	14
Total norme: 39,67		8	9	17,97

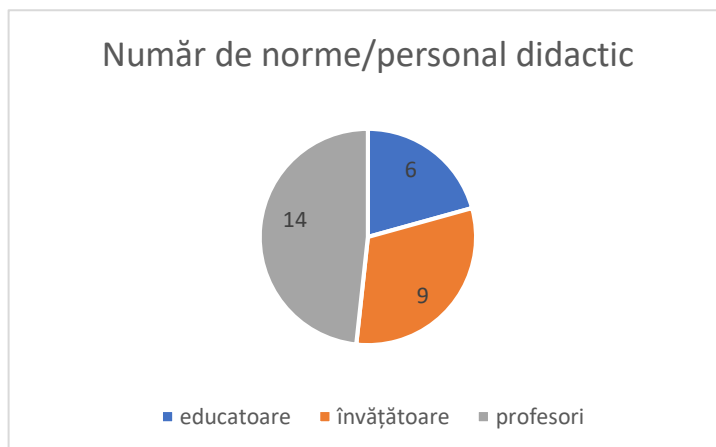

1. Grade didactice - an școlar 2023-2024:

Nr. crt.	Specialitatea postului	debutant	definitiv	gradul II	gradul I
1	Educatoare		2		6
2	Învățători		1	3	5
3	Profesori		3	2	9
Total cadre didactice: 41			6	5	20

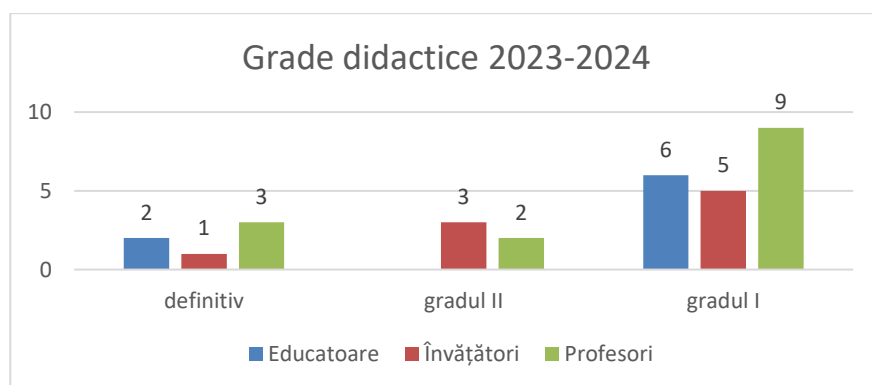

2. Statut încadrare cadre didactice - an școlar 2024-2025:

Nr. crt.	Specialitatea postului	titular	detașat	suplinitor	pensionar	necalificat
1	Educatoare	8				
2	Învățători	9				
3	Profesori	14				
Total cadre didactice: 31		31				

3. Structura încadrării în funcție de gen- an școlar 2024-2025:

Nr. crt.	Specialitatea postului	F	M
1	Educatoare	8	
2	Învățători	9	
3	Profesori	6	8
Total cadre didactice: 31		23	8

Corpul profesoral este format din cadre didactice calificate, majoritatea tinere, dornice de afirmare și performanță, calificate în proporție de 98 %;

Cadrele didactice manifestă dorință de formare continuă și perfecționare și sunt deschise spre noutățile din domeniul învățământului fapt reflectat de participarea în anii 2022-2024 la cursurile de formare continuă și numărul de credite obținute:

- perfecționare prin grade didactice (3 Def, 3 grad II, 1 grad I)
- Școala incluzivă (5 învățători, 7 profesori), Abilitare curriculară – limba și literatura română (1), Consiliere & orientare (1), TIC (14), CRED, EDA, ACTOR, CCDPEI, Pedagogie Digitală etc. În ultimii 5 ani numărul creditelor profesionale acumulate este de aproximativ 1800, adică o medie de 60 de credite pe persoană.

Cadrele didactice folosesc instrumente moderne de proiectare și aplicare a noului curriculum, urmăresc modernizarea actului de predare-învățare prin orientarea lui spre competențe, capacități și atitudini, utilizând strategii participative.

4. Baza materială

ANALIZA RESURSELOR MATERIALE LA DATA DE 31.08.2024

1. REȚEAUA unităților de învățământ preuniversitar care funcționează în anul școlar 2024 -2025 în comuna Nimigea

I. ÎNVĂȚĂMÂNT DE MASĂ												
Nr.crt.	Mediul de rezidență	COD IDENTITATE FISCALĂ (CIF)/cod SIR	NR. HCL/an în baza căruia funcționează	Unitatea de învățământ cu personalitate juridică/niveluri de învă. școlarizate/ <u>Limba de predare</u> / Adresa, nr. TEL/FAX/FAX/fax/e-mail	STRUCTURA ARONDATĂ (AR)/ NIVELURI DE ÎNV./LOCALITATE	Nr grupe anteprescolari/prescolari/clase elevi	Nr anteprescolari/prescolari/elevi	TOTAL grupe anteprescolari/prescolari/clase elevi	Nr TOTAL de anteprescolari/prescolari/elevi (PJ+AR)	TOTAL posturi (PJ + AR)		
										didactice	didactic auxiliar	nedidactic
rural	29457486/0661100105	30/29.11.2013	SCOALA GIMNAZIALA / PRI,GIM / Lb. română și lb. maghiară / Loc. Nimigea de Jos, Str. Principala, Nr.450 tel.381006/ scoala.nimigea@yahoo.com	SCOALA PRIMARA Loc. Mintiu, Nr.56 / PRE,PRI	15	281	27	477	34,97	2,50	8,75	
				SCOALA PRIMARA Loc. Nimigea de Sus, Nr.179/A / PRE,PRI	2	37						
				SCOALA PRIMARA Loc. Floresti, Nr.27 / PRE,PRI	2	27						
				SCOALA PRIMARA Loc. Floresti, Nr.27 / PRE,PRI	2	38						
				GRADINITA CU PROGRAM NORMAL Loc. Mogoseni, Nr.37 / PRE	2	16						
				GRADINITA CU PROGRAM NORMAL Loc. Nimigea de Jos, Nr.5 / PRE	1	68						
				GRADINITA CU PROGRAM NORMAL Loc. Mititei, Nr.106 / PRE	3	10						
				GRADINITA CU PROGRAM NORMAL Loc. Mititei, Nr.106 / PRE	1	10						
Total:					27	526	31	477	34,97	2,50	8,75	

2. Situația spațiilor destinate învățământului și dotările

Nr. crt.	Unitatea școlară	Nr. săli de clasă	Nr. laboratoare	Sală de sport	Teren de sport	Nr. calculatoare	Nr. imprimante	Nr. copiatoare	Nr. videoproiectoare	Acces Internet
1.	SCOALA GIMNAZIALA / PRI,GIM / lb. română și lb. maghiară / Loc. Nimigea de Jos, Str. Principală, Nr.450 tel. 0263381006/ scoala.nimigea@yahoo.com	15	2	1	1	20	4	3	4	DA
2.	SCOALA PRIMARA Loc. Mintiu, Nr.56 / PRE,PRI	3				5				DA
3.	SCOALA PRIMARA Loc. Nimigea de Sus, Nr.179/A / PRE,PRI	4				10	1			DA
4.	SCOALA PRIMARA Loc. Florești, Nr.27 / PRE,PRI	3				5				DA
5.	GRADINITA CU PROGRAM NORMAL Loc. Mogoșeni, Nr.37 / PRE	2				1				DA
6.	GRADINITA CU PROGRAM NORMAL Loc. Nimigea de Jos, Nr.5 / PRE	5				6	1	1	1	DA
7.	GRADINITA CU PROGRAM NORMAL Loc. Mititei, Nr.106 / PRE	4				5	1	1	1	DA

3. Starea clădirilor din punct de vedere igienico-sanitar și al siguranței elevilor

Nr. crt.	Unitatea școlară	Anul construirii	Anul reabilitării	Autorizată sanitar	Autorizată ISU	Utilități existente		
						Centrala termică	Apă curentă	Grup sanitar interior
1.	SCOALA GIMNAZIALA / PRI,GIM / lb. română și lb. maghiară / Loc Nimigea de Jos, Str. Principala, Nr.450 tel. 0263381006/ scoala.nimigea@yahoo.com	1965	2016	DA	DA	DA	DA	DA
2.	GRADINITA CU PROGRAM NORMAL Loc. Nimigea de Jos, Nr.5 / PRE	1950	2020	DA	DA	DA	DA	DA
3.	SCOALA PRIMARA Loc. Mintiu, Nr.56 / PRE,PRI	1950	2018	DA	NU NECESITĂ	DA	DA	DA
4.	SCOALA PRIMARA Loc. Nimigea de Sus, Nr.179/A / PRE,PRI	1940	2018	DA	DA	DA	DA	DA
5.	SCOALA PRIMARA Loc. Florești, Nr.27 / PRE,PRI	1960	2018	DA	NU NECESITĂ	DA	DA	DA
6.	GRADINITA CU PROGRAM NORMAL Loc. Mogoșeni, Nr.37 / PRE	1950	2018	DA	NU NECESITĂ	NU	DA	DA
7.	GRADINITA CU PROGRAM NORMAL Loc. Mititei, Nr.56 A / PRE,PRI,GIM	2007	2018	DA	NU NECESITĂ	DA	DA	DA

Fiecare unitate școlară funcționează în clădire proprie având dotările necesare desfășurării actului educațional.

Clădirea Școlii Gimnaziale Nimigea de Jos (15 săli de clasă, 2 laboratoare, bibliotecă, Sală de ed. fizică și sport, teren de sport sintetic, multifuncțional, atelier) a beneficiat în anul școlar 2015-2016 de reabilitare și extindere prin fonduri guvernamentale, astfel încât începând cu anul școlar 2016-2017 beneficiem de condiții foarte bune de muncă. Clădirea corp A este reabilitată, dotată cu tâmplărie cu geamuri și uși termopan, izolație exterioară, refacere completă instalații electrice, refacere complete șarpantă și tavane, încălzire centrală, WC cu apă curentă în interiorul și în exteriorul clădirii.

- CORP PRINCIPAL

- ◆ 22 încăperi:

- ◆ 15 săli de clasă,
- ◆ 2 laboratoare,
- ◆ sala profesorală,
- ◆ 2 birouri administrative,
- ◆ arhiva,
- ◆ biblioteca
 - ◆ Biblioteca deține un fond de 9350 volume.
 - ◆ Calculatoare 64 astfel:
 - ◆ 20 în cabinetul de informatică – rețea AeL Nimigea de Jos
 - ◆ 10 în sala de clasă – rețea AeL Nimigea de Sus
 - ◆ 4 laptopuri la Grădinița Nimigea de Jos
 - ◆ 5 în sala de clasă – rețea AeL Tăure
 - ◆ 5 în sala de clasă – rețea AeL Mintiu
 - ◆ 5 în sala de clasă – rețea AeL Florești
 - ◆ 1 în sala de grupă – Mogoșeni
 - ◆ 1 în sala profesorală
 - ◆ 1 în laboratorul de fizică/chimie/biologie
 - ◆ 1 laptop în biroul liderului de sindicat
 - ◆ 1 laptop în secretariat
 - ◆ 1 laptop în contabilitate
 - ◆ 1 calculator în bibliotecă
 - ◆ 1 calculator în direcțiune
 - ◆ 1 laptop direcțiune
 - ◆ 1 laptop prof. coordonator Mititei
 - ◆ 4 videoproiectoare și 4 ecrane de proiecție,
 - ◆ 5 imprimante, 3 xerox
 - ◆ Conectare la Internet wireless cu 4 acces-point.
 - ◆ Calculatoarele din AeL sunt legate în rețea.
 - ◆ În cabinetul de informatică există: scanner și imprimantă.

- ◆ Clădirea Grădiniței Mititei este construită din materiale modulare, modernă (încălzită cu calorifere electrice(!))

- ◆ Școlile Primare din celelalte 3 sate funcționează împreună cu Grădinița în aceleași corpuri de clădire, toate fiind reabilitate în totalitate sau în procente însemnate.
- ◆ Mijloacele de învățământ sunt modernizate având laptopuri, imprimante color, copiatoare color, scanere, videoproiectoare, seturi de planșe pentru toate disciplinele la toate școlile: hărți, planșe, toate acestea în valoare totală de 62536 lei
- ◆ De asemenea s-au făcut achiziții de materiale didactice pentru laboratoare în valoare de 45500 lei.
- ◆ Mobilierul este modern, modular și nou în totalitate la clasele V-VIII și în proporție de 90% la clasele P-IV.
- ◆ Clădirea principală, sala de ed. fizică, clădirile din Mititei, Nimigea de Sus, Florești, Mintiu și Tăure beneficiază de centrală termică proprie cu combustibil solid.
- ◆ Baza sportivă – 2 terenuri de sport sintetice și sală de sport de dimensiuni medii (26/19 m) având dotări corespunzătoare desfășurării actului educațional.
- ◆ Au fost făcute, de asemenea, achiziții de materiale sportive în valoare de 20937 lei în două etape, de acestea beneficiind toate școlile din comună.
- ◆ Fiecare școală beneficiază de truse medicale.

5. Comunitatea locală:

- ◆ Școala colaborează foarte bine cu autoritățile locale în ceea ce privește repartizarea fondurilor necesare pentru întreținerea și repararea școlii, Consiliul Local și Primarul având trei reprezentanți în Consiliul de Administrație al școlii, iar școala are un dascăl consilier local.
- ◆ Relațiile cu părinții copiilor sunt destul de bune și sunt întreținute prin lectorate cu părinții, în care aceștia sunt informați permanent despre problemele școlii, activități extrașcolare și consiliere prin cele trei proiecte PNRR care se derulează în școală.
- ◆ Părinții sunt organizați în comitete pe clase și pe școală și sunt preocupați într-o oarecare măsură de problemele școlii. Doi reprezentanți ai Comitetului de părinți sunt membri în Consiliul de Administrație al școlii.
- ◆ Școala stabilește legături cu organele de poliție în vederea asigurării pazei și siguranței elevilor, pentru combaterea delicvenței juvenile, precum și pentru participarea cadrelor de poliție la orele de educație rutieră. De asemenea agenții participă printr-un reprezentant în comisia pentru combaterea violenței în mediul școlar. La nivelul comunei există în acest sens un Plan de acțiune locală.
- ◆ Școala colaborează cu medicii de familie din comună în vederea prevenirii îmbolnăvirilor la copiii, vaccinarea acestora și asigurarea asistenței medicale la competițiile sportive la care participă elevii.

Director,
Szasz Teodor

Avizat în CP din data de 04.09.2024

Aprobat în CA din data de 04.09.2024